

Leilão Indian Baby



08 de Dezembro de 2022 • 20h30

Transmissão:



LOTE
100

Casa Branca Agropastoril

MUPPALA-3 POI DA NJOP

RGN: NJOP15 • NASC.: 09/04/2012 • FÊMEA



YELLAMARU X MUPPALA



YELLAMARU
(PAI)



MUPPALA - LEI 104
(MÃE)

LOTE
101

Casa Branca Agropastoril

NANPALLI-1 POI DA NJOP

RGN: NJOP47 • NASC.: 20/09/2012 • FÊMEA



YELLAMARU X NANPALLI

YELLAMARU
(PAI)NANPALLI - LEI 90
(MÃE)

LOTE
102

Casa Branca Agropastoril

FIRUPATAMA-2 POI DA NJOP

RGN: NJOP118 • NASC.: 18/06/2013 • FÊMEA



CHHELANO X TIRUPATAMMA



CHHELANO
(PAI)



TIRUPATAMMA - LEI 143
(MÃE)

LOTE
103

Fazenda Mata Velha

FARTYLANY TE LEI MATA VELHA

RGN: MATAB4430 • NASC.: 07/02/2013 • FÊMEA



JAMPUR X BHUMI

LEI 71



BHUMI - LEI 71
(MÃE)

LOTE
104

Fazenda Mata Velha

FYLAND TE LEI MATA VELHA

RGN: MATAB4415 • NASC.: 06/02/2013 • FÊMEA



CHHELANO X LADANAN



LADANAN - LEI 58
(MÃE)

LOTE
105

Fazenda Mata Velha

EGORIKANI TE LEI MATA VELHA

RGN: MATAB3760 • NASC.: 22/09/2012 • FÊMEA



JAMPUR X **BHAGORIKANI**



**BHAGORIKANI - LEI 68
(MÃE)**

LOTE
106

Fazenda Mata Velha

YASMIM TE LEI MATA VELHA

RGN: MATAB2382 • NASC.: 04/11/2011 • FÊMEA

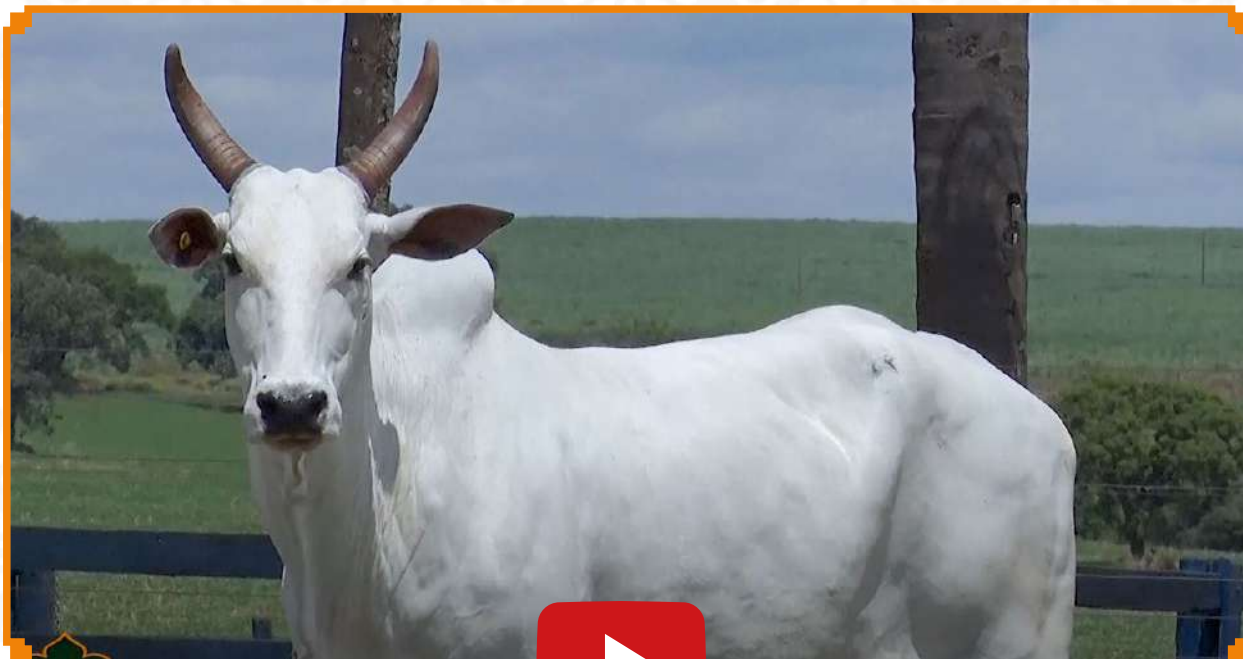

GUNTHUR X JANSI



JANSI - LEI 85
(MÃE)

LOTE
01

Casa Branca Agropastoril

LAKSHIA-15 LEI NJOP

RGN: NJOP1242 • NASC.: 03/11/2020 • FÊMEA



ABHIMA LEI NJOP

YELLAMARU

ETTAN LEI NJOP X LAKSHIA-2 LEI NJOP

FIRUPATAMA-2 LEI NJOP

LAKSHIA



ETTAN LEI NJOP
(PAI)



ABHIMA LEI NJOP
(AVÔ)



YELLAMARU
(AVÔ)



LAKSHIA
(AVÔ)

LOTE
02

Casa Branca Agropastoril

NANPALLI-87 LEI NJOP

RGN: NJOP1367 • NASC.: 05/10/2021 • FÊMEA



YELLAMARU

BHAN LEI NJOP

BALIN LEI NJOP

X NANPALLI-30 LEI NJOP

KAMALA

NANPALLI-4 LEI NJOP



YELLAMARU
(AVÔ)



NANPALLI - LEI 90
(BISAVÔ)

LOTE
03

Casa Branca Agropastoril

LAKSHIMI-30 LEI NJOP

RGN: NJOP1136 • NASC.: 15/08/2020 • FÊMEA



YELLAMARU

YELLAMARU

ABHIMA LEI NJOP X LAKSHIMI-1 LEI NJOP

KURNOOL

AMARAVATI



ABHIMA LEI NJOP
(PAI)



YELLAMARU
(AVÔ)



AMARAVATI
(AVÓ)

LOTE
04

Casa Branca Agropastoril

LAKSHIMI-33 LEI NJOP

RGN: NJOP1299 • NASC.: 27/08/2021 • FÊMEA



YELLAMARU

CHIRAG LEI NJOP

BALIN LEI NJOP X LAKSHIMI-16 LEI NJOP

KAMALA

LAKSHMI-6 LEI NJOP



YELLAMARU
(AVÔ)



LAKSHIMI - LEI 103
(BISAVÓ)

LOTE
05

Casa Branca Agropastoril

MUPPALA-50 LEI NJOP

RGN: NJOP1383 • NASC.: 16/10/2021 • FÊMEA



CHHELANO

YELLAMARU

BHAN LEI NJOP X MUPPALA-3 LEI NJOP

TIRUPATAMMA

MUPPALA



BHAN LEI NJOP
(PAI)



CHHELANO
(AVÔ)



MUPPALA - LEI 104
(AVÓ)

LOTE
06

Casa Branca Agropastoril

NANPALLI-81 LEI NJOP

RGN: NJOP1296 • NASC.: 26/08/2021 • FÊMEA



SHAKTI TE LEI MATA VELHA

YELLAMARU

BEKA KALIJAR LEI FIV

X

NANPALLI-1 LEI NJOP

BEKA FALICHAN 07 LEI FIV

NANPALLI



SHAKTI TE LEI MATA VELHA
(AVÔ)



NANPALLI - LEI 90
(AVÔ)

LOTE
07

Casa Branca Agropastoril

LAKSHIA-14 LEI NJOP

RGN: NJOP1167 • NASC.: 07/09/2020 • FÊMEA



ABHIMA LEI NJOP

BOMBAIM LEI NJOP

ETTAN LEI NJOP X LAKSHIA-8 LEI NJOP

FIRUPATAMA-2 LEI NJOP

LAKSHIA-1 LEI NJOP



ETTAN LEI NJOP
(PAI)



ABHIMA LEI NJOP
(AVÓ)



YELLAMARU
(BISAVÓ)



LAKSHIA - LEI 98
(BISAVÓ)

LOTE
08

Casa Branca Agropastoril

KRISHNANADI-45 LEI

RGN: NJOP1233 • NASC.: 25/10/2020 • FÊMEA



CHHELANO

YELLAMARU

BHAN LEI NJOP X KRISHINANADI-7 LEI NJOP

TIRUPATAMMA

KRISHNANADI



BHAN LEI NJOP
(PAI)



CHHELANO
(AVÔ)



KRISHNANADI
(AVÓ)

LOTE
09

Casa Branca Agropastoril

NANPALLI-80 LEI NJOP

RGN: NJOP1295 • NASC.: 23/08/2021 • FÊMEA



YELLAMARU

JAMPHUR

BALIN LEI NJOP X NANPALLI-6 LEI NJOP

KAMALA

NANPALLI



YELLAMARU
(AVÔ)



NANPALLI - LEI 90
(AVÔ)

LOTE
10

Casa Branca Agropastoril

NANPALLI-30 LEI NJOP

RGN: NJOP598 • NASC.: 24/11/2017 • FÊMEA



CHHELANO

YELLAMARU

BHAN LEI NJOP X NANPALLI-4 LEI NJOP

TIRUPATAMMA

NANPALLI



BHAN LEI NJOP
(PAI)



CHHELANO
(AVÔ)



NANPALLI - LEI 90
(AVÓ)

LOTE
11

Casa Branca Agropastoril

JANAK LEI NJOP

RGN: NJOP1307 • NASC.: 30/08/2021 • MACHO



BEKA HUPAK LEI FIV

YELLAMARU

BEKA KAMAL LEI FIV X LAKSHIA-4 LEI NJOP

LAKSHIA-4 LEI NJOP

MADHIRA



BEKA KAMAL LEI FIV
(PAI)



SHAKTI TE LEI MATA VELHA
(BISAVÔ)



MADHIRA
(AVÓ)

LOTE
12

Casa Branca Agropastoril

JARUN LEI NJOP

RGN: NJOP1349 • NASC.: 26/09/2021 • MACHO



YELLAMARU

CHHELANO

ABHIMA LEI NJOP X FIRUPATAMA-2 LEI NJOP

KURNOOL

TIRUPATAMMA



ABHIMA LEI NJOP
(PAI)



YELLAMARU
(AVÔ)



TIRUPATAMMA - LEI 143
(AVÓ)

LOTE
14

Casa Branca Agropastoril

JALAD LEI NJOP

RGN: NJOP1382 • NASC.: 16/10/2021 • MACHO



YELLAMARU

YELLAMARU

BALIN LEI NJOP X CHAKRA-6 LEI NJOP

KAMALA

CHAKRA



YELLAMARU
(AVÔ)



CHAKRA - LEI 111
(AVÓ)

LOTE
15

Casa Branca Agropastoril

KARUN LEI NJOP

RGN: NJOP1462 • NASC.: 28/02/2022 • MACHO

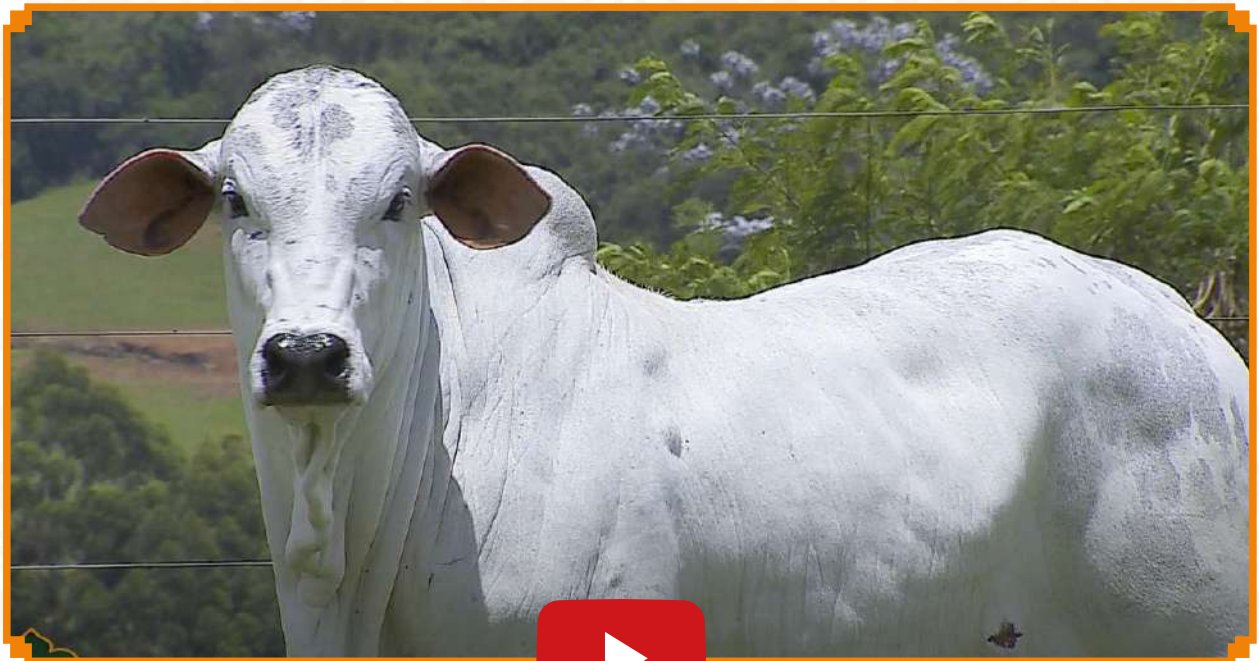

YELLAMARU

INDIRANO

BARUN LEI NJOP



KRISHINANADI-6 LEI NJOP

KRISHNANADI



YELLAMARU
(AVÔ)



KRISHNANADI
(AVÓ)

LOTE
16

Fazenda Mata Velha

657 LEI MATA VELHA

RGN: MATJ657 • NASC.: 22/09/2021 • FÊMEA



VENDA DE
50%

CACUMANOO

GUNTHUR

BAHULA LEI NJOP

X

YASMIM TE LEI MATA VELHA

AKOLA

JANSI



JANSI - LEI 85
(AVÓ)

LOTE
17

Fazenda Mata Velha

649 LEI MATA VELHA

RGN: MATJ649 • NASC.: 15/09/2021 • FÊMEA



GUNTHUR

CHHELANO

SHAKTI TE LEI MATA VELHA

X

INDIRA TE LEI MATA VELHA

BHADUKAYA

INDIRA



SHAKTI TE LEI MATA VELHA
(PAI)

LOTE
18

Fazenda Mata Velha

719 LEI MATA VELHA

RGN: MATJ719 • NASC.: 01/12/2021 • MACHO



SHAKTI TE LEI MATA VELHA

BAHULA LEI NJOP

HOAX FIV MATA VELHA

BHAVANI FIV LEI MATA VELHA

KOMAL TE LEI MATA VELHA

EBHAVNI TE LEI MATA VELHA



BHAVANI FIV LEI MATA VELHA - LEI 70
(BISAVÓ)

LOTE
19

Fazenda Mata Velha

706 LEI MATA VELHA

RGN: MATJ706 • NASC.: 08/11/2021 • MACHO



GUNTHUR

CHHELANO

SHAKTI TE LEI MATA VELHA

X

GEORGIA TE LEI MATA VELHA

BHADUKAYA

GUDIRA



SHAKTI TE LEI MATA VELHA
(PAI)

LOTE
20

Fazenda Mata Velha

697 LEI MATA VELHA

RGN: MATJ697 • NASC.: 02/11/2021 • MACHO



GUNTHUR

BAHULA LEI NJOP

SHAKTI TE LEI MATA VELHA

X

BRANJA LEI MATA VELHA

BHADUKAYA

FRIKANI TE LEI MATA VELHA



BHAGORIKANI - LEI 68
(BISAVÓ)

LOTE
21

Fazenda Mata Velha

688 LEI MATA VELHA

RGN: MATJ688 • NASC.: 01/11/2021 • MACHO



CACUMANOO

SHAKTI TE LEI MATA VELHA

BAHULA LEI NJOP X AVYA FIV LEI MATA VELHA

AKOLA

BHAVYA TE LEI MATA VELHA



BAHULA LEI NJOP
(PAI)

LOTE
22

Fazenda Mata Velha

684 LEI MATA VELHA

RGN: MATJ684 • NASC.: 29/10/2021 • MACHO



GUNTHUR

BAHULA LEI NJOP

SHAKTI TE LEI MATA VELHA



AMAR FIV LEI MATA VELHA

BHADUKAYA

BHAVESH TE LEI MATA VELHA



CHHELA - LEI 10
(BISAVÓ)

LOTE
23

Fazenda Mata Velha

671 LEI MATA VELHA

RGN: MATJ671 • NASC.: 27/09/2021 • MACHO



CACUMANOO

AVINASH TE LEI MATA VELHA

BAHULA LEI NJOP

X

BINJY LEI MATA VELHA

AKOLA

EPYRATY TE LEI MATA VELHA



LADKY - LEI 51
(BISAVÓ)

LOTE
24

Fazenda Mata Velha

662 LEI MATA VELHA

RGN: MATJ662 • NASC.: 23/09/2021 • MACHO



GUNTHUR

BAHULA LEI NJOP

SHAKTI TE LEI MATA VELHA X BALDY MATA VELHA

BHADUKAYA

GITA TE LEI MATA VELHA



BHADIJA - LEI 31
(BISAVÓ)

LOTE
25

Fazenda Mata Velha

658 LEI MATA VELHA

RGN: MATJ658 • NASC.: 22/09/2021 • MACHO



CACUMANOO

SHAKTI TE LEI MATA VELHA

BAHULA LEI NJOP

X

TRUKADA FIV LEI MATA VELHA

AKOLA

BHADRAK TE LEI MATA VELHA



BHADJAR - LEI 36
(BISAVÓ)

LOTE
26

Fazenda Mata Velha

653 LEI MATA VELHA

RGN: MATJ653 • NASC.: 20/09/2021 • MACHO



CHHELANO

PALLAMALI

AVINASH TE LEI MATA VELHA

X

GELITA TE LEI MATA VELHA

BHADUKAYA

PADMA



CHHELANO
(AVÔ)

LOTE
27

Fazenda Mata Velha

652 LEI MATA VELHA

RGN: MATJ652 • NASC.: 19/09/2021 • MACHO



GUNTHUR

BAHULA LEI NJOP

SHAKTI TE LEI MATA VELHA



BRANCADY LEI MATA VELHA

BHADUKAYA

GELEIRA TE LEI MATA VELHA



SHAKTI TE LEI MATA VELHA
(PAI)

LOTE
28

Fazenda Mata Velha

647 LEI MATA VELHA

RGN: MATJ647 • NASC.: 14/09/2021 • MACHO



CHHELANO

JAMPHUR

AVINASH TE LEI MATA VELHA

X

FRONTYT TE LEI MATA VELHA

BHADUKAYA

GUDWIG



AVINASH TE LEI MATA VELHA
(PAI)

LOTE
29

Fazenda Mata Velha

648 LEI MATA VELHA

RGN: MATJ648 • NASC.: 14/09/2021 • MACHO



GUNTHUR

CHHELANO

SHAKTI TE LEI MATA VELHA

X

FYNDIKA TE LEI MATA VELHA

BHADUKAYA

PHAVALIMA



PHAVALIMA - LEI 42
(AVÓ)

LOTE
30

Fazenda Mata Velha

OLIKARO LEI MATA VEL

RGN: MATJ631 • NASC.: 05/02/2021 • MACHO



RAJHUR

INDIRANO

CHAITALY TE LEI MATA VELHA

X

GHERLA TE LEI MATA VELHA

CHHELA

GUDIRA



RAJHUR
(AVÔ)

LOTE
31

Fazenda Mata Velha

575 LEI MATA VELHA

RGN: MATJ575 • NASC.: 08/12/2020 • MACHO



RAJHUR

SHAKTI TE LEI MATA VELHA

BHANUJA TE LEI MATA VELHA X IURCA MATA VELHA

CHHELA

CHIRAG TE LEI MATA VELHA



RAJHUR
(AVÔ)

LOTE
32

Fazenda Mata Velha

572 LEI MATA VELHA

RGN: MATJ572 • NASC.: 07/12/2020 • MACHO



RAJHUR

JAMPHUR

BHANUJA TE LEI MATA VELHA



FEMPHUR TE LEI MATA VELHA

CHHELA

PARCHUR



PARCHUR - LEI 54
(AVÓ)

LOTE
33

Fazenda Mata Velha

557 LEI MATA VELHA

RGN: MATJ557 • NASC.: 30/11/2020 • MACHO



GUNTHUR

BHANUJA TE LEI MATA VELHA

SHAKTI TNIII MATA VELHA X ARGYLA FIV LEI MATA VELHA

BHADUKAYA

CHINTAMANI TE LEI MATA VELHA



GUNTHUR
(AVÔ)

LOTE
34

Fazenda Mata Velha

545 FIV LEI MATA VELHA

RGN: MATJ545 • NASC.: 19/11/2020 • MACHO



GUNTHUR

CHHELANO

SHAKTI TE LEI MATA VELHA

X

KOMAL TE LEI MATA VELHA

BHADUKAYA

BHAGAVAD



GUNTHUR
(AVÔ)

Regulamento:

O presente regulamento estabelecerá as normas que serão observadas durante o leilão, sendo que seu cumprimento será obrigatório a todos aqueles que, na condição de convidados, participantes e/ou promotores do evento, quiserem promover a aquisição ou venda de animal(is) ou produto(s) agrobusiness, ou como mero espectador.

1. DEFINIÇÕES

- 1.1. Considera-se LEILÃO o evento que visa à comercialização de animal(is) e/ou produto(s), pela melhor oferta de valores, efetuada de forma aberta e aceita por um leiloeiro.
- 1.2. Considera-se EMPRESA LEILOEIRA a empresa responsável pela organização e coordenação do leilão. O presente leilão será coordenado e organizado pela Paulo Horto Leilões Ltda. (PROGRAMA/REMATE LEILÕES).
- 1.3. Considera-se LEILOEIRO a pessoa inscrita no SindiCLASSIFICAÇÃO CBo Nacional dos Leiloeiros Rurais, detentor de fé pública, e que será responsável pela recepção das propostas de ofertas aos lotes comercializados, bem como pela batida do martelo e concretização do negócio, não guardando qualquer vínculo com a empresa leiloeira.
- 1.4. Considera-se PROMOTOR DO EVENTO a(s) pessoa(s), física(s) ou jurídica(s), que for(em) responsável(is) pela promoção do evento e arremimentação do(s) animal(is) ou produto(s) para serem comercializados no leilão. Ao promotor também será permitida a realização de compras no leilão.
- 1.5. Considera-se CONVIDADO a pessoa, física ou jurídica, que for proprietária de animal(is) ou produto(s) que será(ão) comercializado(s) no leilão. Ao convidado também será permitida a realização de compras no leilão.
 - 1.5.1. Ao convidado poderá ser cobrado pelo promotor do leilão taxa de inscrição para a comercialização de seu(s) animal(is) ou produto(s) no leilão.
- 1.6. Considera-se PARTICIPANTE todo aquele que comparecer no leilão e que tenha interesse na compra de animal(is) ou produto(s) comercializado(s) no evento, ou como mero espectador.
- 1.7. Considera-se EMPRESA DE ASSESSORIA a empresa de assessoria pecuária que seleciona os animais e/ou produtos a serem comercializados, estabelece a ordem de entrada dos animais no leilão, pré-apresenta os animais antes do leilão, dentre outros.
- 1.8. Considera-se COMISSÃO DE COMPRA a comissão paga pelo comprador do(s) animal(is) / produto(s) à EMPRESA LEILOEIRA / LEILOEIROS / OUTROS, que será anunciada pelo leiloeiro no início do leilão, cujo percentual incidirá sobre o valor total de cada lote apregoado.
- 1.9. Considera-se COMISSÃO DE VENDA a comissão paga pelo proprietário do(s) animal(is) / produto(s) ao PROMOTORDOEVENTO/ EMPRESA LEILOEIRA.
- 1.10. Considera-se PRODUTO tudo que não seja semovente e que possa ser comercializado em leilão, tais como: embrião, sêmen, etc.
- 1.11. Considera-se LANCE DE DEFESA o lance ofertado pelo próprio proprietário do animal(is) ou produto(s), quando não alcançado o preço esperado por este junto ao leilão. Nesta hipótese, o proprietário será responsável pelo pagamento das comissões de compra e venda acima previstas.
- 1.12. Considera-se LOTE o grupo de animais ou o animal individualmente e/ou de produto(s) a serem colocados à venda através de leilão, devidamente identificado no CLASSIFICAÇÃO CBálogo.
- 1.13. Considera-se EMBRIÃO; o feto. Resultado útil da união do sêmen como óvulo.
- 1.14. Considera-se OVÓCITO ou OÓCITO, o gameta feminino ou óvulo que, juntamente com o , que é o gameta masculino, é capaz de gerar um embrião.
- 1.15. Considera-se PREENHEZ, a condição de fêmea em gestação.
- 1.16. Considera-se LIVRE ACASALAMENTO, quando o VENDEDOR oferece a fêmea doadora para ser acasalada com o sêmen do touro da escolha do COMPRADOR.
- 1.17. Considera-se DOAÇÃO o produto(s) ou animal(is), ou ainda, direitos, distinto(s) do(s) daquele(s) que inicialmente é(são) posto(s) à venda(s), mas a ele(s) se agregando, doado por VENDEDOR ou TERCEIRO, com fim de aumentar o interesse no bem ofertado.

2. CADASTRO:

- 2.1. Todo aquele que pretenda apresentar lance no leilão deverá estar previamente cadastrado junto à Paulo Horto Leilões Ltda, podendo encaminhar tal solicitação à EMPRESA LEILOEIRA com antecedência, para fins de análise e aprovação prévia dos cadastros. Nesta hipótese, o pedido de cadastramento importará em autorização automática à EMPRESA LEILOEIRA de consulta de informações do solicitante junto ao SERASA ou outros órgãos de proteção ao crédito.
 - 2.2. A fim de dar o máximo de segurança aos negócios a serem realizados sob sua intermediação a Paulo Horto Leilões Ltda disponibilizará aos convidados e participantes um escritório no local do evento, podendo o cadastro ser efetuado neste local. Nesta hipótese, toda compra efetuada pelo convidado ou participante ficará condicionada a posterior aprovação do cadastro, bem como aceitação pelo VENDEDOR.
 - 2.3. Nesse compasso, poderá exigir as seguintes informações acompanhadas dos documentos que lhe atestem veracidade: a) Nome completo; b) Estado civil; c) Propriedades; d) Endereço para encaminhamento de correspondência; e) Nome completo, de pelo menos uma pessoa, que terá autorização para recebimento de correspondência; f) Informações de idoneidade; g) Referências pessoais.
 - 2.4. Os dados cadastrais, objetos de análise pela EMPRESA LEILOEIRA, naturalmente que só terão valor contanto que acompanhado de respectivo comprovante o qual, a seu arbitrio, poderá solicitar cópia para seu arquivo próprio ou eventual informação e/ou documento complementar.
 - 2.5. A EMPRESA LEILOEIRA, de acordo com seu conhecimento de idoneidade do cadastrado, poderá dispensar um ou mais documentos mencionados no item 2.3.
 - 2.6. As informações contidas no item 2.3, tem caráter imediato e valor por prazo indeterminado, vigendo assim, a todos os Leilões posteriores e realizados sob a custódia da Paulo Horto Leilões Ltda e coligadas.
 - 2.7. Ficará a cargo do cadastrado informar a EMPRESA LEILOEIRA sobre alterações de qualquer dos itens do cadastro.
 - 2.8. A qualquer tempo a EMPRESA LEILOEIRA poderá solicitar atualização de cadastro e documentos; pena de ser vedado à participação direta em leilões futuros até que seja a solicitação formulada.
 - 2.9. A presença dos convidados ou participantes no recinto do leilão importará em imediata autorização à Paulo Horto Leilões Ltda em promover consultas sobre os mesmos junto ao SERASA ou outros órgãos de proteção ao crédito.
 - 2.10. Os empregados da Paulo Horto Leilões Ltda não estão autorizados a avaliar ou endossar qualquer comprador junto ao leilão.
 - 2.11. A existência de cadastro não dispensará a necessidade de apresentação de avaliista, caso seja solicitado pelo VENDEDOR ou pela Paulo Horto Leilões Ltda.
 - 2.12. Será permitida a compra de animal(is) / produto(s) mediante procuração por Instrumento Público, a qual deverá ser específica para aquele evento e deverá conter o valor máximo autorizado pelo outorgante e desde que este possua cadastro aprovado junto à Paulo Horto Leilões Ltda que permanecerá com referida procuração.
 - 2.13. A Paulo Horto Leilões Ltda atua como intermediária das transações, sendo responsável pela organização e coordenação do evento, não se responsabilizando pelo inadimplemento do comprador, seja em relação ao valor do(s) produto(s) / animal(is) adquirido(s), seja em relação às comissões de venda. Portanto, cabe ao vendedor manifestar-se sobre o cadastro do comprador antes da assinatura do contrato de compra e venda, bem como exigir a assinatura de avaliista antes da formalização deste contrato.
 - 2.14. O cartão senha Programa/Remate Leilões de cada cliente é vinculado ao seu cadastro único, e a partir do momento em que o participante utilizar seu cartão para dar lances em leilões realizados pela EMPRESA LEILOEIRA, ele estará ciente de todas as regras determinadas neste regulamento de leilão, Documento Público registrado em Cartório no 2º Ofício de Registro de Títulos e Documentos de Londrina-PR sob o número 264392.
 - 2.15. A senha ou código secreto do cartão Programa/Remate Leilões (Paulo Horto Leilões Ltda.) é secreta, pessoal e intransferível e a sua utilização é de inteira responsabilidade do donatário. Por segurança, não deve ser revelada a outras pessoas.
- #### 3. DO LEILOEIRO E EMPRESA LEILOEIRA:
- 3.1. O leilão será realizado por um LEILOEIRO RURAL, devidamente inscrito nos órgãos próprios, sendo que a venda considerará efetuada como batida do martelo, momento em que as partes, compradores e vendedores, estarão obrigados ao cumprimento do negócio fechado, exceto na hipótese de não aprovação do cadastro do comprador, na forma do item 02 supra.
 - 3.2. O valor das comissões, tanto de compra como de venda, terá seu percentual anunciado pelo leiloeiro no início dos trabalhos.
 - 3.3. Poderá o leiloeiro, durante o leilão, promover as alterações das presentes normas, estabelecer outras regras, alterar as disposições do CLASSIFICAÇÃO CBálogo, de lotes ou condições de pagamento, instituir preços mínimos, sem direito de reclamação ou indenização por parte dos convidados ou participantes.
 - 3.4. Qualquer alteração havida pelas partes, após a batida do martelo, sobretudo no tocante ao valor da transação, não interferirá no valor final das comissões (venda e compra) que terá, sempre, como base de cálculo, o valor da transação anunciada pelo LEILOEIRO pela batida do martelo. Ou seja, em sendo dado qualquer desconto, seja para pagamento à vista, seja para desconto progressivo em lotes sequenciais ou desconto de qualquer natureza concedido pelo VENDEDOR ao COMPRADOR, referida liberalidade não atingirá os honorários do leiloeiro e/ou EMPRESA LEILOEIRA.
 - 3.5. O valor das comissões (compra e venda) é considerado devido logo após a concretização do negócio e seu pagamento será sempre à vista.
 - 3.6. Os casos de lance de defesa são regidos pelo item 6.13.

3.7. O atraso no pagamento da comissão acarretará a mora do devedor com acréscimo de atualização monetária, juros de 1% ao mês, cláusula penal de 20% e mais honorários advoCLASSIFICAÇÃO CBícos em igual patamar. Tudo como rezam os artigos 389 e 406do CC/02.

4. DISPOSIÇÕES ESPECÍFICAS PARA LEILÃO DE PRENHEZES:

4.1. Salvo estipulação em contrário, nos casos de prenhez(es), a primeira parcela será considerada como sinal de negócio e devida no ato. As demais parcelas somente poderão ser exigidas do(s) COMPRADOR(es) após o recebimento ou a retirada da(s) prenhez(es) confirmada(s). Caso o VENDEADOR tenha recebido antecipadamente alguma parcela e a prenhez não consiga se realizar o VENDEADOR restituirá ao(s) COMPRADOR(es) o valor recebido em dobro e com demais acréscimos da mora.

4.1.1. Caso a(s) prenhez(es) seja(m) entregue pelo VENDEADOR em até 30 dias da data de realização do leilão, o vencimento da 2ª parcela considerar-se-á no 30º dia após a data do leilão.

4.2. PRENHEZES RECEPTORAS:

4.2.1. Constatada a prenhez, o VENDEADOR, salvo disposição em contrário, se responsabiliza em apresentar a(s) receptora(s) em perfeitas condições físicas, com boa habilidade maternal, a fim de bem criar o embrião. Para tanto e dado o prazo mínimo para a transferência do embrião da vaca prenhe à vaca receptora, obriga-se o VENDEADOR a entregar ao COMPRADOR a vaca receptora devidamente fertilizada com o embrião objeto do lance.

4.2.2. A vaca receptora é considerada como bem acessório ao embrião. Nesse compasso, a vaca receptora faz parte integrante do contrato de compromisso de compra e venda do embrião.

4.2.3. O VENDEADOR será responsável pela prenhez até a sua entrega ao COMPRADOR ou pessoa por este indicado. O COMPRADOR, por sua vez, se compromete a mantê-la(s) sob as mesmas condições de manejo e trato, a fim de não prejudicar o desenvolvimento do embrião adquirido.

4.2.4. O COMPRADOR deverá comunicar imediatamente o VENDEADOR em caso de óbito da receptora e/ou da "cria", bem como de qualquer intercorrência que venha a surgir durante o período gestacional. Os prejuízos de eventual acontecimento serão apurados na proporção da responsabilidade de cada contratante.

4.3. EMBRIÕES A SEREM COLETADOS:

4.3.1. É de responsabilidade do VENDEADOR a coleta do embrião e sua transferência da prenhez para a receptora do referido acasalamento, tendo o prazo máximo de 90 dias para a entrega da receptora prenhe, a contar da data da assinatura do presente Contrato de Compra e Venda, findo o qual poderá o COMPRADOR optar: a) escolher outro acasalamento já realizado, de igual importância e valor ou; b) pleitear em juízo as perdas e danos de referido desfálque.

4.4. LIVRES ACASALAMENTOS:

4.4.1. O VENDEADOR oferece o animal (fêmea) doadora para ser acasalada como touro (macho) da escolha do COMPRADOR. Ficando a prenhez na propriedade do titular durante o período gestacional.

4.4.2. O COMPRADOR tem o prazo máximo de 30 dias para enviar o sêmen do reprodutor escolhido, ou autorizar o proprietário da doadora a acasalá-la segundo critério do VENDEADOR, sob as expensas do COMPRADOR.

4.4.3. Todas as despesas provenientes do transporte e aquisição de sêmen que porventura possam ocorrer, serão de inteira responsabilidade do COMPRADOR.

4.4.4. Do acasalamento em questão o COMPRADOR terá direito a apenas uma prenhez proveniente da lavagem, salvo disposição em contrário e acordado entre as partes. Terá também direito a optar se tal prenhez será sexada de macho ou fêmea.

4.4.5. O VENDEADOR garante ao COMPRADOR que a prenhez adquirida venha a nascer com saúde, com garantia de receber RGN (registro geral de nascimento) e RGD (registro geral definitivo).

4.4.6. Caso o produto nascido não preencha os requisitos mencionados no item anterior, deverá o VENDEADOR substituir o produto, caso não possua o mesmo acasalamento, de comum acordo com o COMPRADOR, substituí-lo por outro já nascido de igual CLASSIFICAÇÃO CBegoria e valor, em um ou outro caso, todas as despesas geradas, tanto pela substituição do animal ou pela rescisão do contrato serão suportadas pelo vendedor e deverão em qualquer das situações, serem devidamente comprovadas pelo comprador.

4.4.7. A(s) prenhez(es) será(ão) entregue(s) por malha viária, podendo ainda o COMPRADOR retirá-la da propriedade de origem, sob sua conta e responsabilidade.

4.5. DISPOSIÇÕES ESPECÍFICAS PARA LEILÃO DE ASPIRAÇÃO

4.5.1. A coleta do ovócito far-se-á pela técnica de aspiração folicular via ultrassom, ou, até que outra mais moderna venha a ser desenvolvida pela medicina veterinária.

4.5.2. A venda compreenderá todos os ovócitos presentes no útero da doadora no momento da aspiração, independentemente do número que venha a ser aspirado –art. 233 do Código Civil.

4.5.3. A aspiração deverá ocorrer no prazo máximo de 30 dias após a ocorrência do leilão, salvo disposição em contrário por ocasião da realização do leilão –art. 394 do Código Civil.

4.5.4. O processo de aspiração e fecundação, desde veterinário até laboratórios, será realizado por profissionais eleitos pelo Vendedor – art. 492 do Código Civil. O Comprador, contudo, por si ou via representação poderá acompanhar, contanto que apresente manifestação nesse sentido.

4.5.5. Salvo disposição em contrário, o sêmen de fecundação será escolhido pelo Comprador, às expensas, que sairá ou do banco de sêmen deste, ou de qualquer outro, contanto que à disposição no mercado pecuário, se dessa última forma for combinado.

4.5.6. O custo de implantação do embrião fecundado e do animal receptor está agregado ao contrato de (compromisso) compra e venda. Nesse momento do processo, entretanto, caso o comprador queira, sem qualquer desconto, escolher o laboratório e/ou apresentar receptora de seu plantel, óbice alguma haverá, bastando apresentar manifestação nesse sentido.

4.5.7. A entrega da prenhez ocorrerá logo após a realização da sexagem dos animais.

4.5.8. Caso, no ato do leilão, haja garantia mínima de animais com determinadas características (por exemplo, "n" fêmeas), todo o processo sobredito nas cláusulas anteriores, sem prejuízos das prenhez(es) obtidas com êxito, será realizado tantas vezes, quantas necessárias, para que se lhe atinja.

4.5.9. A cláusula acima não se aplica nos casos previstos no item "4.5.6", eis que o contrato se aperfeiçoará, após a cessação dos direitos e deveres, coma entrega dos embriões ao Comprador.

5. DISPOSIÇÕES ESPECÍFICAS PARA LEILÃO DE SÊMEN:

5.1. O VENDEADOR responde pela qualidade do sêmen de animal de sua propriedade posto à venda.

5.2. Todo lote de sêmen deverá estar à disposição do COMPRADOR para ser retirado em local previamente estipulado. Nos casos em que a entrega do sêmen for feita por empresa de coleta, as despesas decorrentes deste procedimento correrão por conta e risco COMPRADOR. Quando o sêmen de animal, comercializado for do estoque particular do VENDEADOR, o COMPRADOR deverá providenciar botijão para o transporte, correndo por conta deste todo e qualquer risco.

5.3. Caso queira, poderá o COMPRADOR, no ato da retirada, testar a qualidade do sêmen adquirido, em sendo este raro, desde que seja realizado por profissionais credenciados por uma das centrais de coleta do país.

6. DISPOSIÇÕES GERAIS PARA TODOS OS LEILÕES:

6.1. O leiloeiro apregoará, no início do leilão e/ou no início de cada lote, o valor do lance que, multiplicado pelo número de parcelas determinadas, formará o preço total de venda e compra do(s) animal(is)/ produto(s). Também será informada a condição de cada venda, data de vencimento das parcelas, condições gerais do(s) produto(s) ou a(s) condição(ões) física(s) do(s) animal(is) referente a cada lote.

6.2. Outrossim, as especificações de cada lote constarão em editais apregoados no recinto ou em painel eletrônico, para os compradores presentes no recinto, e às margens inferiores e superiores da tela, para os compradores virtuais. Todas as informações inerentes ao CLASSIFICAÇÃO CBálogo são fornecidas e de responsabilidade dos senhores vendedores.

6.2.1. Caso seja apregoado no leilão, lote que possua dois ou mais animais, o valor do lance será por animal, sendo o valor total do lote o valor da parcela, multiplicado pelo número de animais existentes no lote, salvo estipulação em contrário por escrito e/ou informada pelo leiloeiro no início do leilão.

6.3. A(s) parte(s) vendedora(s) declara(m) ser legítima(s) possuidora(s) e proprietária(s) do(s) animal(is)/produto(s), sendo de sua exclusiva responsabilidade a legitimidade da propriedade do(s) mesmo(s).

6.4. Os leilões referentes a gado de elite (genética), embrião e sêmen serão realizados com CLÁUSULA DE RESERVA DE DOMÍNIO, que abrangerá inclusive as "crias" advindas destes, conforme disposto no artigo 94 e 95 do Código Civil.

6.5. Excetuando o disposto no item "2" deste Regulamento (aprovação de cadastro), as vendas efetuadas durante o leilão são irretiráveis e irrevogáveis, obrigando comprador e vendedor ao seu cumprimento, por si e por seus herdeiros ou sucessores.

6.6. Ainda que existente índice deflacionário divulgado pelo Governo Federal, os preços estabelecidos no leilão não serão alterados.

6.7. Caberá ao comprador o pagamento do ICMS e ao vendedor o recolhimento do mesmo, referente ao lote adquirido, devendo o segundo informar a Paulo Horto Leilões Ltda o número de inscrição junto à Receita Estadual.

6.8. A participação no leilão de qualquer pessoa, seja comprador ou vendedor, implicará na presunção de aceitação de todas as normas previstas neste Regulamento uma vez ter que lhe é dado



a devida publicidade por: a) estar no átrio do local da realização do evento; b) constar no CLASSIFICAÇÃO CBálogo de leilão, devidamente distribuído em todas as mesas; c) estar devidamente registrado

junto ao Cartório 2º Ofício de Registro de Títulos e Documentos da Cidade de Londrina-PR, sob o nº 264392, anunciado pelo Sr. Leiloeiro no início dos trabalhos.

6.9. Compradores domiciliados fora do país deverão informar-se no escritório sobre as condições que regem a compra e venda, que no caso presente somente se operará com o pagamento à vista, em moeda corrente do país, no ato do negócio.

6.10. Salvo se estabelecido de forma diversa, por escrito e antes do leilão, o comprador será responsável pelo pagamento da comissão de compra, a qual recai sobre o valor do lote no momento da batida do martelo, em favor da EMPRESALEILOEIRA / LEILOEIROS / OUTROS, na forma dos itens 3.2 e 3.4.

6.11. Salvo se estabelecido de forma diversa, por escrito e antes do leilão, o vendedor será responsável pelo pagamento da comissão de venda, a qual recai sobre o valor do lote no momento da batida do martelo, em favor do PROMOTOR DO EVENTO / EMPRESA LEILOEIRA / LEILOEIROS / OUTROS, na forma dos itens 3.2 e 3.4.

6.12. As taxas do leilão, assim como as comissões, para comprador e vendedor, são irrevogáveis e irretroatáveis. O desfazimento do negócio pelas partes após o remate não desobrigará COMPRADOR(ES) e VENDEDOR(ES) para com suas comissões em relação à EMPRESA LEILOEIRA/ LEILOEIROS / OUTROS.

6.13. Em caso de pagamento à vista das parcelas de compra, o desconto poderá ser concedido pelo vendedor, mas tal desconto não recairá sobre as comissões em favor da EMPRESA LEILOEIRA/ OUTROS.

6.14. No lance de defesa, conforme definição do item 1.11 deste regulamento, o proprietário do animal será responsável pelo pagamento das comissões de compra e venda em favor do PROMOTOR DO EVENTO / EMPRESA LEILOEIRA/ LEILOEIROS / OUTROS, sobre o valor do lote no momento da batida do martelo.

6.15. Não serão aceitos pagamentos das parcelas vencíveis no ato da compra com cheques de terceiros.

6.16. Todos os pagamentos efetuados em cheque somente serão considerados quitados com a respectiva compensação.

6.17. Os CLASSIFICAÇÃO CBálogos do leilão são de responsabilidade dos vendedores, não sendo a Paulo Horto Leilões Ltda responsável por eventuais erros constantes nestes, os quais inclusive poderão ser retificados pelo leiloeiro.

6.18. Quando da batida do martelo os lances forem simultâneos entre dois compradores, o leiloeiro pedirá o retorno do(s) animal(is) à pista e reiniciará a venda do(s) mesmo(s), a partir do lance em questão, para o desempate.

6.19. Serão de exclusiva responsabilidade do vendedor, o(s) animal(ais) colocado(s) a leilão estar(em) saudável(eis), com toda documentação sanitária atualizada, bem como a sua guarda, manutenção e segurança, durante o tempo em que se mantiver(em) no local do leilão, seja no estábulo, em trânsito ou enquanto estiverem sendo exibidos na pista, até o momento da batida do martelo, passando então tais responsabilidades a serem exclusivas do comprador, não restando à Paulo Horto Leilões Ltda nenhum ônus sobre os itens retro mencionados, bem como em caso de acidente e danos que, eventualmente, venha(m) a ocorrer como(s) animal(is).

6.20. Será de exclusiva responsabilidade do comprador o pagamento do frete do(s) animal(ais) arrematado(s), salvo estipulação em contrário.

6.21. No caso de comercialização efetuada através de canal fechado de televisão, o vendedor compromete-se a liberar o(s) animal(ais) somente quando tiver em sua posse a respectiva documentação de venda, devidamente assinada pelo comprador, eximindo a Paulo Horto Leilões Ltda de qualquer responsabilidade se a presente cláusula não for cumprida.

7. DA AUTORIZAÇÃO DE USO DO NOME, IMAGEM E VOZ DOS PRESENTES AO LEILÃO:

7.1. A entrada da pessoa no recinto do leilão importará na presunção em favor da EMPRESA LEILOEIRA e do PROMOTOR DO EVENTO, sem ônus a estes, ao uso de seus NOMES, IMAGENS e SOM durante a realização do evento, bem como após a ocorrência deste para fins de divulgação do resultado final alcançado. Autorizam, também, a divulgação em periódicos e em site de todas as informações referentes ao leilão, tais como: nome do comprador, do vendedor, do animal ou produto comercializado e o valor efetivo da transação. Finalmente, fica autorizada a gravação de todas as imagens do leilão e dos participantes, bem como a transmissão ao vivo destas por canal fechado de televisão e, ainda, a divulgação de fotos em periódicos e em site próprio da EMPRESA LEILOEIRA.

8. DO CONTRATO DE (PROMESSA DE) COMPRA E VENDA EM LANCE NO RECINTO:

8.1. Ao final da venda de cada lote a Paulo Horto Leilões Ltda promoverá a emissão do contrato de compromisso de compra e venda, bem como das NOTAS PROMISSÓRIAS RURAIS referentes a cada lote do LEILÃO, as quais serão assinadas imediatamente pelo vendedor e comprador. As notas fiscais referentes às vendas, que deverão ser emitidas pelos vendedores, bem como a nota fiscal da comissão de compra a ser emitida pela EMPRESA LEILOEIRA / LEILOEIROS / OUTROS, serão efetuadas posteriormente.

8.2. Ficam fazendo parte integrante do contrato de compra e venda todas as regras constantes neste regulamento, bem como outras que forem estabelecidas pelo leiloeiro durante o leilão.

9. DO CONTRATO DE (PROMESSA DE) COMPRA E VENDA EM LANCE VIRTUAL:

9.1. Dado o lance e batido o martelo considerar-se-á aceita a proposta nos moldes do artigo 427 do CC/02 com o anúncio do licitante pelo leiloeiro.

9.2. Com efeito, as partes reger-se-ão por normas gerais constantes neste Regulamento do Leilão bem como por Contrato de Compromisso de Compra e Venda, este último em apartado daquela, mas parte integrante deste.

9.3. De conseguinte, ficará a EMPRESA LEILOEIRA obrigada a, no prazo máximo de 10 dias da realização do leilão, remeter 03 vias do Contrato de Compromisso de Compra e Venda de Animal/ Produto (via rosa: Comprador; via azul: EMPRESA LEILOEIRA; via branca: VENDEDOR), acompanhada das 02 NOTAS PROMISSÓRIAS RURAIS (de Comissão e única como valor de todo o débito), ao endereço cadastral do Comprador.

9.4. Em se comprovando o não recebimento da correspondência por parte do Comprador, o contrato de compromisso de compra e venda será considerado formalizado uma vez ser o Comprador o único responsável pelas informações cadastrais, sobretudo no que toca à localização.

9.5. Recebida a Carta AR com as 03 vias e as 02 Promissórias, o Comprador deverá reter sua via rosa do Contrato, postar sua assinatura nas vias azul (EMPRESA LEILOEIRA) e branca (VENDEDOR) bem como no corpo das Promissórias (única e da comissão), reconhecer firma e fazer a remessa das vias azul e branca, além das promissórias, ao endereço da leiloeira Paulo Horto Leilões Ltda.

9.6. Sob a égide das leis cíveis e criminais, o Comprador será o único responsável pelas assinaturas lançadas nos documentos que lhes é encaminhado bem como sobre suas informações cadastrais.

10. DO CONTRATO ACESSÓRIO DE DOAÇÃO

10.1. Fica facultado ao(s) vendedor(es) no(s) lote(s) a ser(em) apregoado(s) fazer(em) doação(ões), sendo esta(s) doação(ões) instrumentalizada(s) da(s) seguinte(s) forma(s):

10.1.1. Na(s) doação(ões) feita(s) pelo(s) próprio(s), a(s) descrição(ões) da(s) doação(ões) constará(ão) no rosto do contrato de compromisso de compra e venda de animal. Nesse caso, aplicar-se-ão à(s) doação(ões), as cláusulas aplicáveis ao(s) bem(ns) principal(is) leiloado(s);

10.1.2. Acaso o fruto da(s) doação(ões) mencionada(s) no rosto do contrato de compromisso de compra e venda, tenha se dado por oferta de produtor(es) distinto(s) da venda principal, será(ão) firmado(s) entre as partes um contrato de doação acessório ao contrato principal, contendo a(s) cláusula(s) e a(s) descrição(ões) da(s) doação(ões), ficando a cargo do(s) doador(es) a responsabilidade por proceder a entrega, bem como para com a qualidade do(s) animal(is) e/ou produto(s) é de inteira responsabilidade do(s) doador(es).

10.1.2.1. Na hipótese do item acima (10.1.2), a forma do frete corresponderá ao anúncio feito pelo leiloeiro.

11. FORO DE ELEIÇÃO.

11.1. Fica eleito o foro da cidade de Londrina para dirimir qualquer dúvida ou interpretação de cláusula e itens predisposto neste regulamento.

“É proibida a reprodução em parte ou no todo”

Realização:



TRANSMISSÃO:



LEILOEIRA:



(43) 3373-7077

ASSESSORIA:



Assessoria e Genética
(14) 98143-4557

AGÊNCIA:



(18) 3621-7950